PRO-SKILL: INOVASI EKOSISTEM *MICROLEARNING* TERINTEGRASI BERBASIS INDUSTRI UNTUK PENGUATAN *HUMAN CAPITAL* DAN OPTIMALISASI BONUS DEMOGRAFI MENUJU INDONESIA EMAS 2045

IRIS L3mao

Faiz Iqbal I'tishom	164231059
Khairunnisa Keisha Anjani	164241015
Christoper Hendri Wijaya	164241057

Insightnovation Essay Competition

ESCAPE UI

2025

PENDAHULUAN

Latar Belakang

Indonesia tengah berpacu mentransformasi bonus demografi 2030 menjadi mesin pertumbuhan ekonomi menuju visi Indonesia Emas 2045. Prediksi The US Census Bureau menunjukkan proporsi usia produktif (15–64 tahun) mencapai puncaknya pada 2030 (Lampiran Gambar 1). Berdasarkan RPJPN 2025–2045, kualitas SDM menjadi variabel penentu tunggal untuk mencapai target pendapatan per kapita US$23.000–US$30.300 melalui pertumbuhan ekonomi 5–6% per tahun. Namun, upaya ini mengalami distorsi struktural. Meskipun kebijakan MSIB telah diupayakan, laporan Bank Dunia (2018) mencatat tantangan besar pada *hard skills* dan *soft skills* pelamar kerja. Barro dan Lee (2013) menegaskan bahwa pertumbuhan PDB lebih berkorelasi dengan kualitas kognitif daripada kuantitas tahun sekolah. Saat ini, Indonesia terjebak fenomena "Inflasi Ijazah" *(credential inflation)*, di mana syarat administratif meningkat tajam tanpa peningkatan kompetensi riil. Data IndoTask (2020) menunjukkan perusahaan domestik menuntut tingkat pendidikan jauh lebih tinggi dibanding standar global O*NET untuk posisi serupa (Lampiran Gambar 2). Hal ini dipicu defisit kepercayaan industri terhadap kualitas lulusan, sehingga gelar sarjana hanya menjadi "standar keamanan" administratif. Dampaknya, beban pelatihan ulang membengkak karena lulusan tidak siap pakai, sementara 42,62% Gen Z menganggur akibat minimnya pengalaman relevan (Dicky K., 2025). Tanpa langkah konkret, Indonesia berisiko mengalami stagnasi ekonomi serupa Brazil yang hanya tumbuh rata-rata 2,45% pada puncak bonus demografinya (World Bank, 2024).

Rumusan Masalah

1. Bagaimana dampak inflasi ijazah terhadap hambatan penyerapan tenaga kerja muda di Indonesia?
2. Mengapa terjadi kesenjangan signifikan antara tuntutan administratif perusahaan dengan kualitas kompetensi riil lulusan pendidikan formal?
3. Strategi inovatif apa yang dapat diterapkan untuk menyinkronkan output pendidikan dengan kebutuhan spesifik industri di era digital?

Tujuan Penulisan

1. Menganalisis akar penyebab terjadinya inflasi ijazah dan dampaknya terhadap biaya pelatihan di industri.
2. Mengevaluasi ketidakcocokan keterampilan yang menyebabkan tingginya angka pengangguran pada generasi Z.
3. Merumuskan solusi strategis untuk membangun ekosistem talenta yang adaptif dan siap mengisi visi Indonesia Emas 2045.

Merespons urgensi bonus demografi 2030, Indonesia menuntut transisi sistemik dari validasi ijazah menuju kompetensi riil. Integrasi pendidikan-industri mutlak diperlukan untuk memutus rantai 'kurang pengalaman' dan mencetak SDM Unggul. Inilah fondasi utama akselerasi menuju Indonesia Emas 2045.

ISI

Pendekatan Pembelajaran *Digital Existing*

Platform pendidikan global (Coursera, Udemy, edX) efektif mengakselerasi keterampilan teknis melalui kurikulum industri dan fleksibilitas *self-paced*. Namun, perannya masih terbatas pada pengembangan personal dan belum terintegrasi secara formal dengan ekosistem rekrutmen domestik. Akibatnya, validasi kompetensi oleh industri lokal tetap bersifat subjektif meskipun pelamar memiliki sertifikat internasional. Kesenjangan struktural ini muncul karena absennya ekosistem yang mampu menghubungkan proses belajar, pengalaman proyek nyata, serta pengakuan formal industri dan akademik secara simultan.

PRO-SKILL: Ekosistem Validasi Kompetensi Terintegrasi

Sebagai respons terhadap kesenjangan struktural antara pendidikan dan industri, penelitian ini mengusulkan PRO-SKILL (Project-based Skill & Knowledge Integration for Learning and Labor) sebagai sebuah ekosistem validasi kompetensi digital terintegrasi. PRO-SKILL dirancang untuk berfungsi sebagai jembatan dinamis antara dunia pendidikan dan dunia kerja dengan menggeser paradigma rekrutmen dari dominasi ijazah formal menuju validasi berbasis portofolio proyek riil yang terukur dan terdokumentasi.

Dalam implementasinya, PRO-SKILL mengadopsi prinsip fleksibilitas dan modularitas kerja yang umum pada *gig economy*, bukan dalam arti kerja informal, melainkan sebagai mekanisme akselerasi talenta melalui proyek jangka pendek yang terstruktur selama 3–12 bulan. Model ini memungkinkan peserta memperoleh pengalaman industri yang relevan dalam waktu relatif singkat tanpa harus menunggu siklus rekrutmen formal yang panjang.

PRO-SKILL beroperasi sebagai platform kolaborasi terapan yang mengintegrasikan pencari kerja, mitra industri, pemerintah, dan institusi pendidikan dalam satu alur sistem terpadu. Mahasiswa mengerjakan proyek nyata yang berasal dari kebutuhan industri sebagai bagian dari proses pembelajaran, sehingga pengetahuan teoritis yang diperoleh di ruang kelas dapat langsung diuji dan divalidasi melalui penyelesaian masalah dunia nyata.

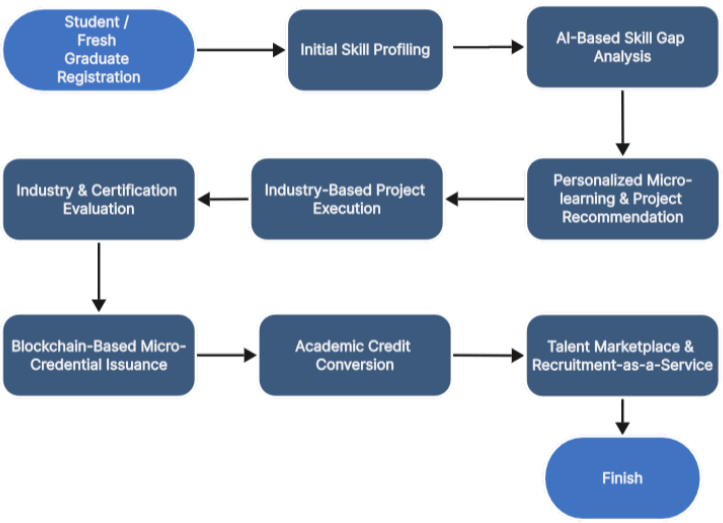

Gambar 1. Diagram alur sistem PRO-SKILL

Alur PRO-SKILL dimulai dari pemetaan profil pengguna (pendidikan, keterampilan, minat) yang dicocokkan dengan kebutuhan industri dan pekerjaan kritis nasional untuk menentukan jalur pembelajaran relevan. Pengguna mengikuti modul *micro-learning* terintegrasi proyek industri nyata yang dikerjakan bersama mitra dan dievaluasi sesuai standar. Hasilnya disimpan dalam portofolio digital yang dapat dikonversi menjadi kredit semester (SKS), menciptakan integrasi dua arah antara pendidikan dan dunia kerja.

Sistem ini didukung tiga teknologi utama berikut:

- *AI-Driven Skill Matching:* Sistem pendukung keputusan untuk pemetaan profil dan rekomendasi jalur belajar serta proyek secara *real-time*.
- *Blockchain-Based Micro-Credential:* Teknologi penyimpanan portofolio permanen dan terdesentralisasi untuk menjamin keaslian data serta verifikasi lintas institusi.
- SIAKAD *Integrated* API: Integrasi sistem yang memungkinkan konversi otomatis proyek industri menjadi SKS seperti MBKM.

Mekanisme ini dirancang untuk melampaui keterbatasan platform edukasi digital konvensional dalam konteks integrasi pendidikan-industri di Indonesia.

Tabel 1. Perbandingan dengan solusi terdahulu

Dimensi Perbandingan	**Platform Edukasi Lainnya (Coursera, Udemy, dll)**	**PRO-SKILL (Solusi yang Ditawarkan)**
Fokus Pembelajaran	Dominan teoritis dan general, kurang penerapan dunia nyata lokal.	*Project-Based Learning* (PBL) yang disusun langsung bersama mentor dari perusahaan mitra.
Efisiensi Konten	Seringkali mengulang materi dari dasar secara linier.	*Micro-learning* yang didesain khusus untuk melengkapi keahlian spesifik tanpa mengulang teori kampus.
Relevansi Kurikulum	Mengikuti standar global yang terkadang telat merespons kebutuhan industri lokal.	Adaptif berdasarkan analisis kebutuhan industri (*real-time demand*) dan selaras dengan SKKNI.
Validitas Portofolio	Portofolio bersifat *self-claimed* dan sulit diverifikasi keasliannya.	Portofolio tervalidasi secara sistemik dan tercatat permanen melalui *micro-credential* digital dengan teknologi berbasis

		Blockchain.
Legitimasi Sertifikasi	Sertifikat terbitan platform yang terkadang diragukan keabsahannya.	Bekerja sama dengan BNSP untuk sertifikasi kompetensi yang diakui secara nasional.

PRO-SKILL unggul karena kemampuannya membentuk *talent pipeline* terintegrasi yang menggabungkan pembelajaran berbasis proyek, validasi kompetensi terstandarisasi, dan keterlibatan langsung industri. Melalui mekanisme ini, PRO-SKILL memutus siklus pengangguran terdidik akibat ketidaksinkronan antara kesiapan lulusan dan kebutuhan pasar kerja. Secara operasional, platform memastikan peserta menguasai *role-based skills* yang disesuaikan dengan industri secara *real-time*, sehingga meminimalkan risiko *skill mismatch*. Keberlanjutan program didukung oleh layanan *Recruitment-as-a-Service* dan *talent marketplace* yang menyalurkan lulusan terkurasi langsung ke posisi kerja yang tersedia.

Meskipun inovatif, PRO-SKILL harus mengantisipasi beberapa risiko sistemik. Tantangan utama meliputi kesenjangan infrastruktur digital yang berpotensi memperlebar jarak akses antarwilayah, serta ketergantungan pada dinamika ekonomi yang memengaruhi ketersediaan proyek industri. Selain itu, resistensi institusional dari perguruan tinggi terhadap sistem konversi SKS otomatis perlu dimitigasi untuk menjamin legitimasi akademik sejak tahap awal. Fokus pada kebutuhan industri jangka pendek juga harus diimbangi kurasi akademik agar kemampuan adaptif jangka panjang peserta tetap terjaga.

Sasaran utama platform ini adalah mahasiswa tingkat akhir dan lulusan baru yang sering menghadapi kendala syarat "pengalaman kerja" di tingkat *entry-level*. PRO-SKILL memposisikan mereka sebagai talenta aktif yang kompetensinya divalidasi melalui portofolio riil. Operasionalisasinya menggunakan pendekatan *Quadruple Helix* dimana Pemerintah (Kemendikbudristek dan BNSP) sebagai regulator sertifikasi; industri sebagai penyedia proyek nyata dan mentor teknis; serta perguruan tinggi sebagai fasilitator yang mengintegrasikan proyek ke dalam kurikulum dan sistem kredit semester.

Tabel 2. Konsep *Quadruple Helix* sebagai sistem integrasi ekosistem PRO-SKILL

No.	**Klasifikasi**	**Nama Instansi**	**Kegiatan**
1	Pelajar / Pencari Kerja	Mahasiswa PTN/PTS, *Fresh Graduate*	Mengikuti *micro-learning*, mengerjakan proyek industri, membangun portofolio berbasis *blockchain*
		Alumni PRO-SKILL	Mengakses *talent marketplace*, mengikuti *micro-apprenticeship*, menjadi mentor junior
2	Pebisnis	Perusahaan Teknologi & Industri Prioritas	Menyediakan proyek riil, mentor teknis, evaluasi proyek, rekrutmen langsung
		Startup HR-Tech /	Integrasi sistem rekrutmen, analitik

		EdTech	talenta, pengembangan fitur platform
3	Pemerintah	Kemendikbudristek	Regulasi Kampus Merdeka, RPL, integrasi SIAKAD & SIERRA
		Kemenaker	Sinkronisasi SIAPKerja, pemetaan kebutuhan tenaga kerja nasional
		BNSP & LSP	Standarisasi kompetensi, sertifikasi resmi, legitimasi nasional
		Kominfo / BSSN	Dukungan infrastruktur digital & keamanan data
4	Media	Media Pendidikan & Teknologi	Diseminasi program, edukasi publik, branding kredibilitas, dan publikasi kemitraan industri

Strategi implementasi PRO-SKILL dirancang dalam empat fase bertahap untuk menjamin keberlanjutan jangka panjang. Fase pertama berfokus pada pembangunan fondasi melalui validasi konsep bersama sepuluh perusahaan teknologi dan lima perguruan tinggi percontohan. Fase kedua diarahkan pada penguatan kemitraan melalui pelaksanaan program percontohan yang mengintegrasikan mekanisme rekrutmen berbasis proyek. Selanjutnya, fase ketiga mencakup integrasi nasional dengan menyelaraskan platform pada program Kampus Merdeka dan rekognisi kredit akademik. Terakhir, fase keempat menargetkan ekspansi global melalui penyelarasan kredensial dengan standar internasional guna membuka akses talenta Indonesia ke pasar kerja lintas negara.

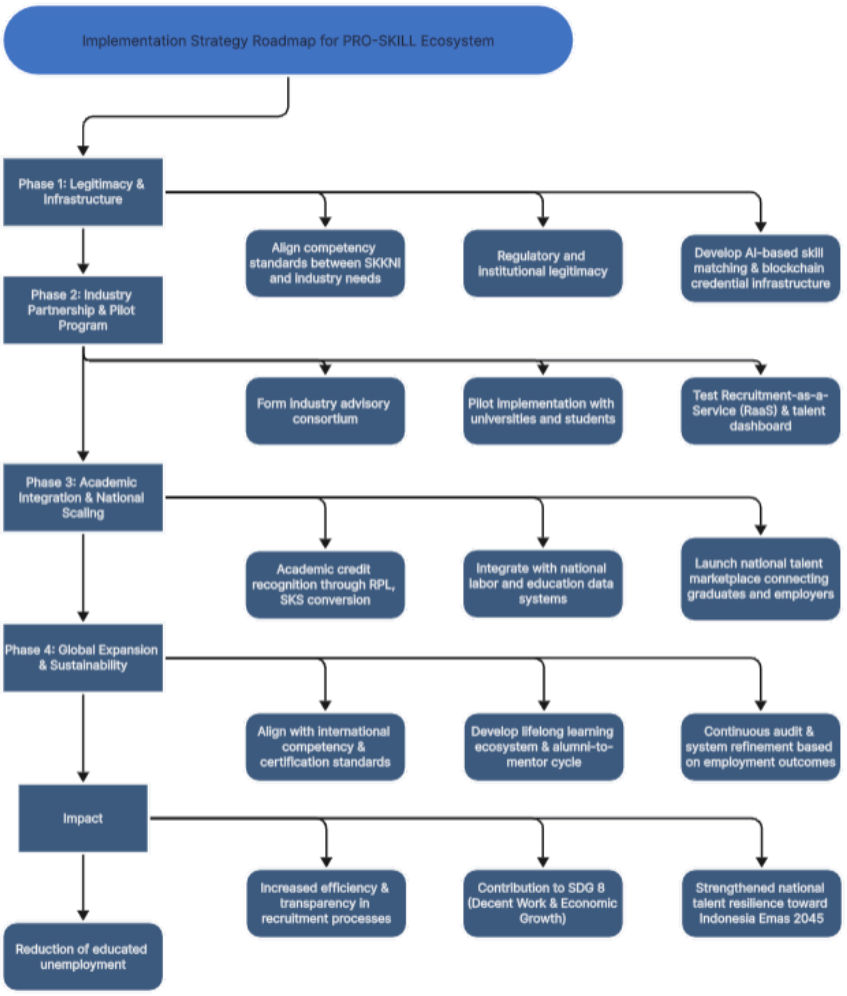

Gambar 2. Diagram alur rencana implementasi pengembangan

Implementasi PRO-SKILL mendukung SDG 8 dengan menurunkan pengangguran terdidik melalui validasi portofolio riil. Keunggulan utamanya adalah transparansi kompetensi guna memutus inflasi ijazah. Walaupun terkendala kesenjangan infrastruktur digital antarwilayah, dukungan regulasi pemerintah mampu menjadikannya infrastruktur utama dalam mengakselerasi kesiapan talenta menuju Indonesia Emas 2045.

Gambar 3. Diagram Analisis SWOT

Analisis ini memvalidasi PRO-SKILL sebagai solusi strategis yang tahan uji. Kekuatan integrasi akademik dan *blockchain* menjadi keunggulan unik yang sulit direplikasi, sementara tantangan infrastruktur termitigasi lewat kolaborasi *Quadruple Helix*. Dengan mengoptimalkan momentum Bonus Demografi 2030 serta antisipasi volatilitas ekonomi, PRO-SKILL terbukti siap diimplementasikan menuju Indonesia Emas 2045.

PENUTUP

PRO-SKILL merupakan jawaban strategis atas fenomena "Inflasi Ijazah" (*credential inflation*) yang menghambat penyerapan talenta muda Indonesia. Dengan mengintegrasikan teknologi AI, *blockchain*, dan rekognisi akademik otomatis, ekosistem ini mampu menggeser paradigma rekrutmen dari validasi gelar administratif menuju pengakuan kompetensi riil berbasis portofolio proyek industri. Inovasi ini tidak hanya menawarkan efisiensi rekrutmen bagi sektor industri, tetapi juga memutus siklus dilema pengalaman kerja generasi muda. Melalui kolaborasi *Quadruple Helix*, PRO-SKILL memposisikan pendidikan tinggi sebagai entitas yang adaptif dan solutif terhadap dinamika pasar kerja global. Optimalisasi momentum bonus demografi 2030 sangat bergantung pada kemampuan kita menciptakan talenta unggul yang tidak sekadar berijazah, melainkan siap berkarya secara nyata. PRO-SKILL hadir sebagai infrastruktur krusial untuk memastikan pembangunan manusia Indonesia terakselerasi secara tepat sasaran, inklusif, dan berkelanjutan demi mewujudkan visi besar Indonesia Emas 2045.

LAMPIRAN

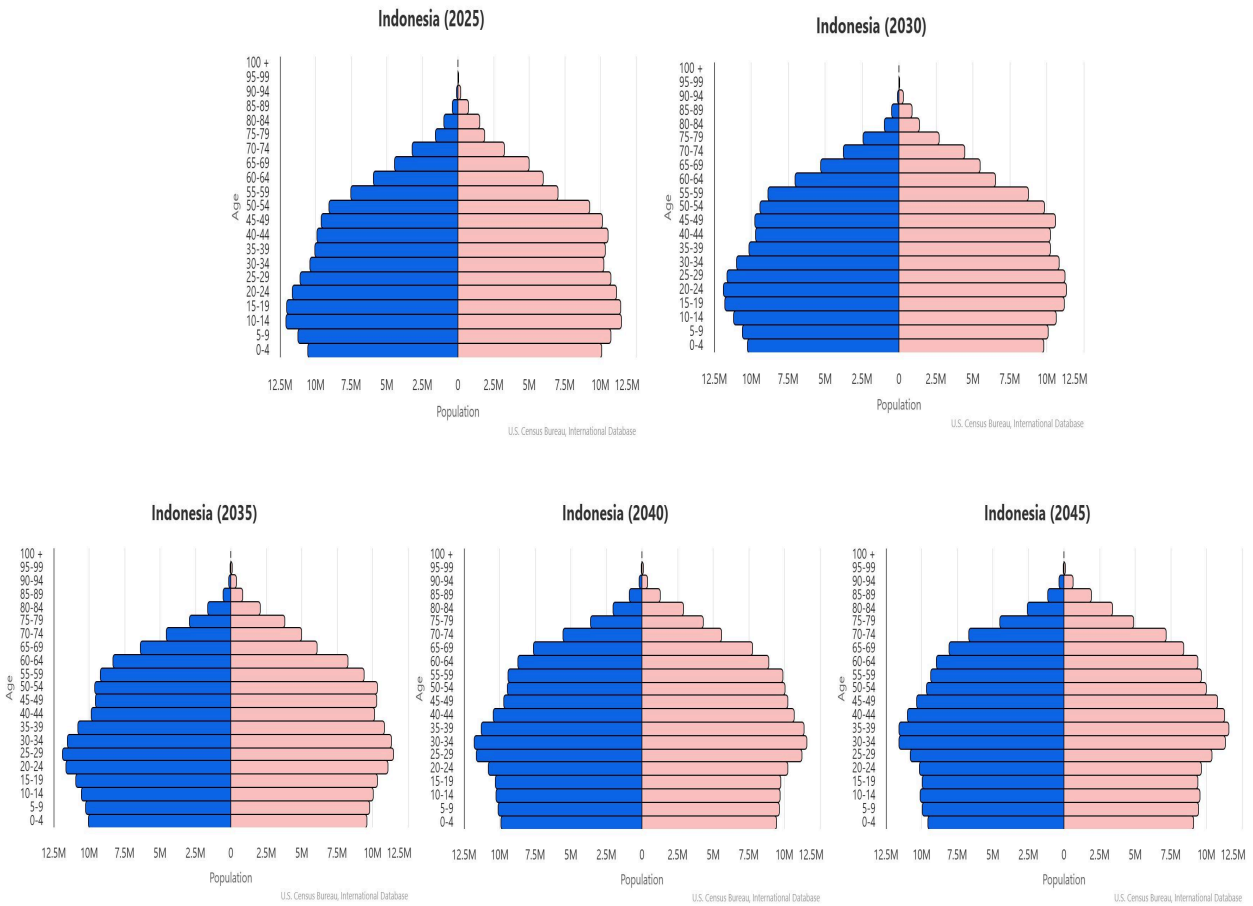

Gambar 1. Perbandingan piramida populasi tahun 2025, 2030, 2035, 2040, 2045 oleh The US Census Bureau

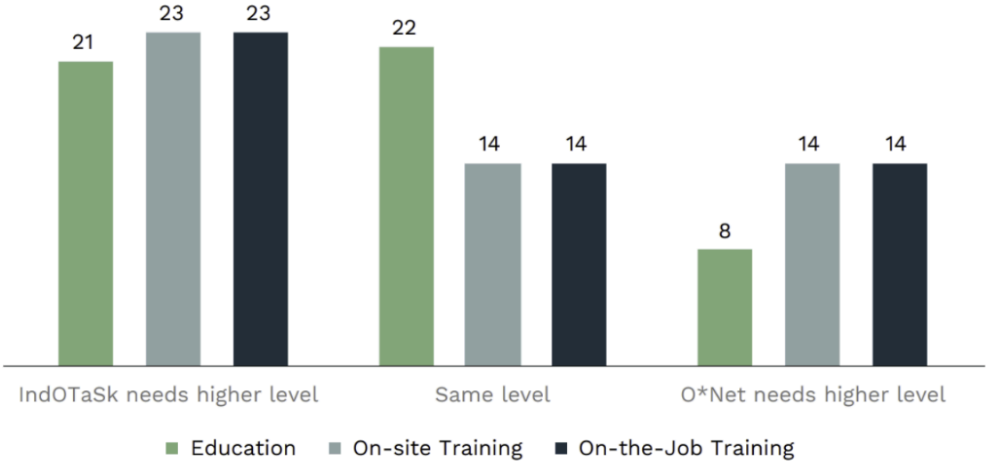

Gambar 2. Jumlah pekerjaan dengan persyaratan pendidikan dan pelatihan IndoTask yang lebih tinggi, sama, atau lebih rendah dari O*NET

DAFTAR PUSTAKA

Badan Pusat Statistik. (2023, 24 November). *Statistik Pendidikan 2023*. https://www.bps.go.id/id/publication/2023/11/24/54557f7c1bd32f187f3cdab5/statistik-pendidikan-2023.html

Badan Pusat Statistik. (2025). *Angka Partisipasi Murni (APM) Menurut Provinsi dan Jenjang Pendidikan [Data set]*. https://www.bps.go.id/id/statistics-table/2/MzA0IzI=/angka-partisipasi-murni--apm--menurut-provinsi-dan-jenjang-pendidikan.html

Badan Pusat Statistik. (2025). *Gini Ratio Menurut Provinsi dan Daerah [Data set]*. https://www.bps.go.id/id/statistics-table/2/OTgjMg==/gini-ratio-menurut-provinsi-dan-daerah.html

Badan Pusat Statistik. (2025). *(Metode Baru) Harapan Lama Sekolah (Tahun) [Data set]*. https://www.bps.go.id/id/statistics-table/2/NDE3IzI=/-metode-baru--harapan-lama-sekolah--tahun-.html

Badan Pusat Statistik. (2025). *Persentase Penduduk Miskin (P0) Menurut Provinsi dan Daerah [Data set]*. https://www.bps.go.id/id/statistics-table/2/MTkyIzI=/persentase-penduduk-miskin--p0--menurut-provinsi-dan-daerah.html

Badan Pusat Statistik. (2025). *Persentase Tenaga Kerja Formal Menurut Provinsi [Data set]*. https://www.bps.go.id/id/statistics-table/2/MTE2OCMy/persentase-tenaga-kerja-formal-menurut-provinsi.html

Badan Pusat Statistik. (2025). *Produk Domestik Regional Bruto per Kapita atas Dasar Harga Berlaku Menurut Provinsi (Ribu Rupiah) [Data set]*. https://www.bps.go.id/id/statistics-table/3/YWtoQIRVZzNiMU5qU1VOSIRFeFZiRTR4VDJOTVVUMDkjMw/produk-domestik-regional-bruto-per-kapita-atas-dasar-harga-berlaku-menurut-provinsi--ribu-rupiah---2023.html

Badan Pusat Statistik. (2025). *Proporsi Lapangan Kerja Informal Menurut Provinsi [Data set]*. https://www.bps.go.id/id/statistics-table/2/MjE1MyMy/proporsi-lapangan-kerja-informal-menurut-provinsi.html

Badan Pusat Statistik. (2025). *Rata-rata Lama Sekolah Penduduk Umur 15 Tahun ke Atas Menurut Provinsi [Data set]*. https://www.bps.go.id/id/statistics-table/2/MTQyOSMy/rata-rata-lama-sekolah-penduduk-umur-15-tahun-ke-atas-menurut-provinsi.html

Badan Pusat Statistik. (2025). *Tingkat Pengangguran Terbuka Berdasarkan Kelompok Umur [Data set]*. https://www.bps.go.id/id/statistics-table/2/MTE4MCMy/tingkat-pengangguran-terbuka-berdasarkan-kelompok-umur.html

Badan Pusat Statistik. (2025). *Tingkat Pengangguran Terbuka Menurut Provinsi (Persen) [Data set]*. https://www.bps.go.id/id/statistics-table/2/NTQzIzI=/tingkat-pengangguran-terbuka-menurut-provinsi--persen-.html

Barro, R. J., & Lee, J. W. (2013). A new data set of educational attainment in the world, 1950–2010. *Journal of Development Economics*, 104, 184-198.

Bolang, J. (2025, 21 Juli). *Biaya sekolah SD meningkat tajam, kenaikan gaji orangtua tak mampu mengejar*. Manado Post. https://manadopost.jawapos.com/nasional/286327444/biaya-sekolah-sd-meningkat-tajam-kenaikan-gaji-orangtua-tak-mampu-mengejar

CNN Indonesia. (2025, 7 Mei). *VIDEO: Data BPS, pengangguran di Indonesia naik jadi 7,28 juta orang*. https://www.cnnindonesia.com/tv/20250507175024-407-1226900/video-data-bps-pengangguran-di-indonesia-naik-jadi-728-juta-orang

Deloitte. (2023). *The Gen Z and Millennial Survey*. https://www.deloitte.com/global/en/issues/work/genz-millennial-survey.html

Facts and Details. (n.d.). *HISTORY OF EDUCATION IN SOUTH KOREA: ACHIEVEMENTS, GOVERNMENT ROLES AND REFORMS*. https://factsanddetails.com/korea/South_Korea/Education_Health_Transportation_Infrastructure/entry-7375.html

Gunarto, H., Listyarini, T., & Harefa, T. (2023, 26 Juni). *Bergegas Menuju Indonesia Emas 2045*. Investor.id. https://investor.id/macroeconomy/333315/bergegas-menuju-indonesia-emas-2045

Kemendikbudristek. (2023). *Statistik Perguruan Tinggi 2023*. https://statistik.kemdikbud.go.id/pt/tahun-2023

Kenton, W. (2025, 25 February). *Chaebol: Meaning, examples, history, and controversy*. Investopedia. https://www.investopedia.com/terms/c/chaebol-structure.asp

Kim, Y. S. (2015). *ICT in education in the Republic of Korea*. UNESCO. https://unesdoc.unesco.org/ark:/48223/pf0000229721

Korea Research Institute for Human Settlements. (2014). *Urbanization and urbanization policy in Korea*. https://www.krihs.re.kr/galleryDownload.es?bid=0046&list_no=30892&seq=1

Kurniawan, D., & Wahab Sya'roni, D. A. (n.d.). *THE INFLUENCE OF GENERATION Z TO UNEMPLOYMENT IN INDONESIA START UP*. https://databoks.katadata.co.id/demografi/statistik

Macrotrends. (n.d.). *Brazil GDP growth rate 1961-2025*. https://www.macrotrends.net/global-metrics/countries/bra/brazil/gdp-growth-rate

Nouvan. (2025, 12 Juni). *Biaya pendidikan di Indonesia menurut jenjang pendidikan pada 2023/2024*. Dataloka.id. https://dataloka.id/humaniora/3957/biaya-pendidikan-di-indonesia-menurut-jenjang-pendidikan-pada-2023-2024/

Nugroho, I. (2025). Demographic dividend and human capital development in the manufacturing sector in anticipation of Golden Indonesia 2045. *Journal of Socioeconomics and Development*, *7*(2), 115–120. https://doi.org/10.31328/jsed.v7i2.6564

Organisation for Economic Co-operation and Development. (2023). *PISA 2022 results (Volume I and II): Country note: Indonesia*. OECD Publishing. https://www.oecd.org/en/publications/pisa-2022-results-volume-i-and-ii-country-notes_ed6fbcc5-en/indonesia_c2e1ae0e-en.html

Perpusnas. (2023). *Tingkat Kegemaran Membaca (TGM) Indonesia 2023*. https://www.perpusnas.go.id/news-detail?id=2311221151213q14iQyHh5

Puslapdik Kemendikdasmen. (n.d.). *Layanan Pembiayaan Pendidikan*. https://puslapdik.kemendikdasmen.go.id/

Revo, M. (2024, 26 Februari). *Vietnam diramal jadi 'raja baru' ASEAN, RI bisa apa?*. CNBC Indonesia. https://www.cnbcindonesia.com/research/20240223164214-128-517162/vietnam-diramal-jadi-raja-baru-asean-ri-bisa-apa

Satudata Kemnaker. (2024). *Portal Data Ketenagakerjaan RI: Data PHK 2024*. https://satudata.kemnaker.go.id/data/kumpulan-data/2342

Setiawan, I., Pape, U., & Beschorner, N. (2022, 13 May). *How to bridge the gap in Indonesia's inequality of internet access*. World Bank Blogs. https://blogs.worldbank.org/en/eastasiapacific/how-bridge-gap-indonesias-inequality-internet-access

Siswanto, D. (2024, 6 Mei). *BPS: Mayoritas penduduk Indonesia masih bekerja di sektor informal*. Kontan.co.id. https://nasional.kontan.co.id/news/bps-mayoritas-penduduk-indonesia-masih-bekerja-di-sektor-informal

The World Bank. (2018). *Indonesia's Critical Occupations List 2018 Technical Report*. https://documents1.worldbank.org/curated/en/763611585857010121/pdf/Indonesias-Critical-Occupations-List-2018-Technical-Report.pdf

The World Bank. (2020). *IndoTask Technical Report: Identifying Critical Occupations in Indonesia*. https://perpustakaan.bappenas.go.id/e-library/file_upload/koleksi/migrasi-data-publikasi/file/Policy_Paper/IndotaskTREnglish.pdf

The World Bank. (2025). *Manufacturing, value added (% of GDP) - Vietnam [Data set]*. https://data.worldbank.org/indicator/NV.IND.MANF.ZS?locations=VN

The World Bank. (2025). *Population ages 15-64, total - Indonesia [Data set]*. https://data.worldbank.org/indicator/SP.POP.1564.TO?locations=ID

Universitas Muhammadiyah Surakarta. (2025, 6 Mei). *Badai PHK Massal 2025 Kian Memprihatinkan*. https://www.ums.ac.id/berita/teropong-jagat/badai-phk-massal-2025-kian-memprihatinkan

Warsito, Teguh. (2019). ATTAINING THE DEMOGRAPHIC BONUS IN INDONESIA. Jurnal Pajak dan Keuangan Negara (PKN). 1. 6. 10.31092/jpkn.v1i1.611.

Watkins, T. (n.d.). *The chaebol of South Korea*. San José State University Department of Economics. https://www.sjsu.edu/faculty/watkins/chaebol.htm

World Economic Forum. (2023, May). *The future of jobs report 2023*. https://www.weforum.org/publications/the-future-of-jobs-report-2023/